



## EDITAL DE PREGÃO PRESENCIAL Nº 067/2013 - PMM

O MUNICÍPIO DE MARMELEIRO - PARANÁ, através da Pregoeira, designado pela Portaria nº 3.950 de 06 de janeiro de 2011 torna público para conhecimento dos interessados que na data e local abaixo indicados realizará licitação sob a modalidade PREGÃO PRESENCIAL; **do tipo menor preço, em regime de menor valor unitário do item para aquisição de material didático pedagógico – material lúdico**, requisitados pelo Departamento de Educação e Cultura conforme descrição disposta no Anexo I do Edital.

O presente procedimento licitatório obedecerá, integralmente, a Lei Federal nº 10.520, de 17 de agosto de 2002, o Decreto Municipal nº 1.519/2006, e subsidiariamente, a Lei Federal nº 8.666, de 21 de junho de 1993 com as alterações posteriores e a Lei Complementar nº 123/2006, e demais normas regulamentares aplicáveis à espécie.

Os envelopes contendo as Propostas de Preços e os Documentos de Habilitação definidos neste Edital e seus Anexos deverão ser entregues no local, data e horário abaixo determinado.

**CRENCIAMENTO E ENTREGA DOS ENVELOPES:** das **08:30 às 09:00 do dia 02 de maio de 2013**, na Divisão de Compras e Licitações, da Prefeitura Municipal de Marmeleiro, sito na Avenida Macali, nº 255, Centro, sendo que na ocasião deverá o representante da empresa e/ou o representante credenciado para fazer a entrega dos envelopes contendo a Proposta de Preços e os Documentos de Habilitação.

**ABERTURA DAS PROPOSTAS:** A abertura da presente licitação dar-se-á em sessão pública, dirigida pela Pregoeira, às **09:01 horas do dia 02 de maio de 2013**, junto a sala de reuniões da Administração na Prefeitura Municipal de Marmeleiro - PR., em conformidade com a legislação mencionada no preâmbulo deste.

### 1 – DO OBJETO

1.1 - O presente Edital tem por objeto a aquisição de material didático pedagógico, requisitado pelo Departamento de Educação e Cultura, conforme descrito no presente Edital e seus Anexos.

1.2 – Todos os itens deverão ser de boa qualidade e atender eficazmente às finalidades que deles naturalmente se esperam, conforme determina o Código de Defesa do Consumidor.

Compõem este Edital os seguintes anexos:

<b>ANEXO I</b>	Descrição do Objeto
<b>ANEXO II</b>	Minuta do Termo do Contrato
<b>ANEXO III</b>	Exigências para Habilitação
<b>ANEXO IV</b>	Modelo de Carta de Credenciamento
<b>ANEXO V</b>	Modelo Declaração de que a empresa não foi declarada inidônea
<b>ANEXO VI</b>	Declaração de Cumprimento dos Requisitos de Habilitação
<b>ANEXO VII</b>	Modelo de declaração de fato superveniente impeditivo de habilitação
<b>ANEXO VIII</b>	Modelo de declaração de inexistência de empregado menor no quadro da empresa



	empregadora
<b>ANEXO IX</b>	Declaração de Micro e Pequena Empresa
<b>ANEXO X</b>	Declaração de que a empresa possui conta corrente junto a agência bancária
<b>ANEXO XI</b>	Orientações para geração/redação da proposta de preços em programa específico do município

## **2 – DA PARTICIPAÇÃO**

2.1 – Poderão participar desta Licitação as empresas interessadas do ramo e Pessoas Físicas que atenderem todas as exigências deste Edital e seus Anexos, inclusive quanto à documentação.

2.2 – Não poderão participar da presente licitação as empresas que estejam cumprindo as sanções previstas nos incisos III e IV do artigo 87 da Lei nº 8.666/93.

2.3 – Não poderão participar da presente licitação os interessados que estejam cumprindo as sanções previstas nos incisos III e IV, do art. 87, da Lei nº 8.666/93, bem como as que estiverem sob falência, concordata, recuperação, concurso de credores, dissolução ou liquidação.

2.4 – Na presente licitação é vedada a participação de empresas em consórcio e a representação de mais de uma empresa pelo mesmo representante.

2.5 - A participação neste certame importa ao proponente a irrestrita e irretratável aceitação das condições estabelecidas no presente Edital, bem como a observância dos regulamentos, normas administrativas e técnicas aplicáveis, inclusive quanto a recursos, e ainda, na aceitação de que deverá fornecer o objeto em perfeitas condições de aproveitamento.

## **3 – REGULAMENTO OPERACIONAL DO CERTAME:**

3.1 - O certame será conduzido pela Pregoeira, com o auxílio da equipe de apoio, que terá, em especial, as seguintes atribuições:

- a) acompanhar os trabalhos da equipe de apoio;
  - b) responder as questões formuladas pelos fornecedores, relativas ao certame;
  - c) abrir as propostas de preços;
  - d) analisar a aceitabilidade das propostas;
  - e) desclassificar propostas indicando os motivos;
  - f) conduzir os procedimentos relativos aos lances e à escolha da proposta do lance de menor preço;
  - g) verificar a habilitação do proponente classificado em primeiro lugar;
  - h) declarar o vencedor;
-



- i) receber, examinar e decidir sobre a pertinência dos recursos;
- j) elaborar a ata da sessão;
- k) encaminhar o processo à autoridade superior para homologar e autorizar a contratação;
- l) abrir processo administrativo para apuração de irregularidades visando a aplicação de penalidades previstas na legislação.

#### **4 – DO CREDENCIAMENTO E ENTREGA DOS ENVELOPES**

4.1 – Para o credenciamento e no início da sessão, o proponente deverá apresentar para credenciamento junto a Pregoeira, um único representante que deverá estar devidamente munido de documento que o credencie a participar deste procedimento licitatório; venha responder por sua representada, devendo ainda, no ato de entrega dos envelopes, identificar-se exibindo a Carteira de Identidade ou outro documento oficial equivalente, com cópia para o processo.

4.2 – O credenciamento far-se-á por meio de instrumento público de procuração ou particular (modelo de carta de credenciamento Anexo IV), ambas com **reconhecimento de firma em cartório**, comprovando a outorga dos necessários poderes para formular ofertas e lances verbais de preços e praticar todos os demais atos pertinentes ao certame, em nome da proponente. Em sendo sócio, proprietário, dirigente ou assemelhado da empresa proponente, deverá ser apresentada **cópia autenticada** do respectivo Estatuto ou Contrato Social, extrato consolidado ou da última alteração estatutária ou contratual, onde conste a eleição dos administradores, com o devido registro na Junta Comercial ou no Cartório de Pessoas Jurídicas, conforme o caso, documento este que deverá conter expressamente seus poderes para exercer direitos e assumir obrigações em decorrência de tal investidura.

4.3 – A licitante deverá apresentar a Declaração de Cumprimento dos Requisitos do Edital conforme **Anexo VI** deste Edital.

4.4 – Declaração de enquadramento na Lei Complementar nº 123/2006, conforme modelo contido no **Anexo IX** deste edital, **com firma reconhecida em cartório**, declarando sua condição referente à Lei Complementar 123/2006 que diz respeito às Empresas de Pequeno Porte – EPP e Micro-Empresas – ME, para que possamos cumprir o estabelecido na lei em questão. As empresas que deixarem de apresentar tal declaração **não ficam impedidas** de participar do Certame, no entanto, caso se enquadrem na referida lei, ficam impossibilitadas de efetuar negociação conforme determina o artigo 45, § 3º da Lei Complementar nº 123/2006.

**4.5 – Os documentos para o credenciamento referido nos subitens 4.1, 4.2, 4.3 e 4.4 deverão ser apresentados em sobre-carta (fora dos envelopes).**

4.6 - A falta ou incorreção dos documentos mencionados no item 4.1, 4.2 e 4.3 não implicará na exclusão da empresa em participar do certame, mas impedirá o representante de se manifestar na apresentação de lances verbais e demais fases do procedimento licitatório.

4.7 – Cada credenciado poderá representar apenas uma empresa.

---



4.8 – Não serão aceitas propostas encaminhadas por meros portadores que não estejam munidos dos documentos relacionados para credenciamento neste Edital. A ausência desta documentação implicará de imediato, na impossibilidade da formulação de lances após a classificação preliminar, bem como na perda do direito de interpor recurso das decisões da Pregoeira, ficando a licitante impedida de se manifestar durante os trabalhos.

4.9 – Os documentos apresentados deverão ser entregues em original ou cópias xerográficas, devidamente autenticadas por cartório competente, ou por servidor público do Município de Marmeleiro, desde que as cópias estejam acompanhadas dos documentos originais e legíveis.

## 5 – DA ENTREGA DOS ENVELOPES

5.1 – Os envelopes nº 01 – Proposta de Preços e nº 02 – Documentos serão entregues a Pregoeira ou servidor integrante da Equipe de Apoio, na ocasião do Credenciamento.

## 6 – DA PROPOSTA DE PREÇO (ENVELOPE Nº 01)

6.1 – A proposta de preços e os documentos que a instruírem deverão ser apresentados no local, dia e hora determinados, em envelopes devidamente lacrados e rubricados no fecho, e identificados conforme a seguir:

**RAZÃO SOCIAL DO PROPONENTE**  
**PREGÃO PRESENCIAL Nº 067/2013**  
**ENVELOPE Nº 01 (PROPOSTA DE PREÇOS)**  
**ABERTURA: \_\_\_\_\_**  
**OBJETO: MATERIAL DIDÁTICO/PEDAGÓGICO.**

### 6.2 – A PROPOSTA DE PREÇOS DEVERÁ:

6.2.1 – a Proposta de Preços deverá ser apresentada *obrigatoriamente* na **forma impressa e na forma eletrônica.**

6.2.2 A proposta impressa deverá ser apresentada em papel A4 constando os dados do fornecedor e representante legal, com assinatura deste, endereço e informações para contato, como: telefone, endereço completo com CEP; sem rasuras ou entrelinhas que dificultem sua análise, de preferência encadernadas ou grampeadas de modo que não existam folhas soltas.

6.2.3 - e **obrigatoriamente na forma eletrônica**, através de programa fornecido pelo Município diretamente no Departamento de Licitações ou através de solicitação pelo e-mail [licitacao@marmeleiro.pr.gov.br](mailto:licitacao@marmeleiro.pr.gov.br), ou, [gabinete@marmeleiro.pr.gov.br](mailto:gabinete@marmeleiro.pr.gov.br), acompanhado de cópia do Contrato Social e Comprovante de inscrição da empresa Licitante no Cadastro Nacional de Pessoa Jurídica – CNPJ.

Deverá constar

a) especificação do produto com a respectiva marca;



**b)** preço unitário por item do objeto licitado, com até **02 (duas)** casas decimais, valor unitário e valor total, expressos em moeda corrente nacional, não superior ao preço máximo estabelecido no **Anexo I**;

**c)** prazo de validade não inferior a 60 (sessenta) dias corridos, a contar da data de sua apresentação, ficando estabelecido que na omissão será considerado aceito este prazo;

**d)** nome e assinatura do Representante Legal da empresa ou Procurador.

**Nota 1:** nos preços propostos estarão previstos, além do lucro, todos os custos diretos e indiretos relativos ao cumprimento integral do objeto do Pregão, envolvendo, entre outras despesas, tributos de qualquer natureza, frete, embalagem etc.

**Nota 2:** A Instalação do programa na **forma eletrônica** para alimentação do sistema na apuração poderá ser retirado junto ao Departamento de Licitações da Prefeitura Municipal, onde será entregue em CD o arquivo para instalação do mesmo, ou, pelos endereços eletrônicos listados no subitem 6.2.2.

6.2.4 – No preenchimento da proposta deverão, obrigatoriamente, serem informadas as **ESPECIFICAÇÕES** dos produtos com sua respectiva marca, conforme ANEXO I.

6.2.5 – Não serão admitidos valores superiores ao máximo estimado no Anexo I – Termo de Referência.

6.2.6 – A apresentação da proposta implicará na plena aceitação, por parte da licitante, das condições estabelecidas neste Edital e seus Anexos.

6.2.7 – Serão desclassificadas as propostas que conflitem com as normas deste ato convocatório ou da legislação em vigor.

6.2.8 – O CNPJ/MF e ou CPF a ser indicado nos documentos da proposta de preço e da habilitação, deverá ser o mesmo estabelecimento da empresa que efetivamente fornecerá o objeto da presente licitação.

6.2.9 – Em caso de divergência entre informações contidas em documentação impressa e na proposta específica, prevalecerão às da proposta. Ocorrendo divergência entre o valor unitário e total para os itens do objeto do edital, será considerado o primeiro.

6.2.10 – Os preços propostos serão de exclusiva responsabilidade da licitante, não lhe assistindo o direito de pleitear qualquer alteração, sob alegação de erro, omissão ou qualquer outro pretexto.

6.2.11 – A proposta de preços será considerada completa, abrangendo todos os custos para realização dos serviços do objeto licitado, como despesas e encargos inerentes aos serviços até a conclusão dos mesmos.

6.2.12 – Em nenhuma hipótese poderá ser alterada a proposta apresentada, seja quanto ao preço, condições de pagamento, prazos ou outra condição que importe em modificação dos termos originais ofertados.

---



6.2.13 – Independentemente de declaração expressa, a simples apresentação das propostas, implica em submissão a todas as condições estipuladas neste edital e seus anexos, sem prejuízo da estrita observância das normas contidas na legislação federal mencionada no preâmbulo deste edital.

6.2.14 – Não serão aceitos documentos apresentados por meio de fac-símile, admitindo-se fotos, gravuras, desenhos, gráficos ou catálogos, apenas como forma de ilustração das propostas de preço.

6.2.15 – Data e assinatura do Representante Legal da proponente;

## **7 – DA HABILITAÇÃO**

7.1 – Conforme ANEXO III, apresentados no Envelope nº 02, identificados conforme segue:

**RAZÃO SOCIAL DO PROPONENTE**  
**PREGÃO PRESENCIAL Nº 062/2013**  
**ENVELOPE Nº 02 (DOCUMENTOS DE HABILITAÇÃO)**  
**ABERTURA: \_\_\_\_\_**  
**OBJETO: MATERIAL DIDÁTICO/PEDAGÓGICO.**

## **8 – DA SESSÃO PÚBLICA**

8.1 – No dia, hora e local designados neste Edital, na presença dos representantes de todas as licitantes, devidamente credenciadas, e demais pessoas que queiram assistir ao ato, a Pregoeira, que dirigirá a sessão, após abertura da mesma, receberá da comissão de licitação os documentos abaixo relacionados, já protocolados, de cada licitante, não se admitindo, contudo, a entrega por pessoas não previamente credenciadas, sendo registrados em ata os nomes das licitantes. A sessão pública será realizada de acordo com as disposições contidas na legislação mencionada no preâmbulo deste Edital, em conformidade com as condições nele estabelecidas, bem como em seus anexos. A entrega da documentação obedecerá a seguinte ordem:

- a) O credenciamento do representante da empresa, juntamente com os documentos pessoais do mesmo e no caso de credenciamento por instrumento particular, com firma reconhecida de dirigentes, sócios ou proprietários da empresa proponente, deverá ser apresentada cópia autenticada do respectivo estatuto ou contrato social, extrato consolidado ou da última alteração estatutária ou contratual, no qual sejam expressos os poderes para exercer direitos a assumir obrigações em decorrência de tal investidura.
- b) Os envelopes de nº 01 – Proposta e nº 02 – Habilitação devidamente identificados e lacrados.
- c) A Declaração de Comprometimento de Habilitação.

8.2 – Tão logo tenham sido recebidos os documentos e envelopes acima descritos, a Pregoeira comunicará aos presentes que a partir daquele momento não mais serão admitidas novas licitantes ao certame.

---



8.3 – Encerrada fase de recepção dos documentos exigidos na licitação, a Pregoeira concluirá, se ainda não o tiver feito, o exame dos documentos de credenciamento dos representantes das licitantes, tal como previsto na alínea “a”, do item 8.1 exame este iniciado antes da abertura da sessão.

8.4 – Concluídas a fase de recepção dos documentos exigidos na licitação e de credenciamento dos representantes das licitantes, a Pregoeira promoverá a abertura dos envelopes contendo as propostas de preços, conferindo-as e rubricando todas as suas folhas.

8.5 – Após a entrega dos envelopes não caberá desistência, salvo por motivo justo decorrente de fato superveniente e aceito pela Pregoeira.

## **9 – DO JULGAMENTO DAS PROPOSTAS**

**9.1** - A Pregoeira declarará aberta a sessão iniciando-se com a fase de credenciamento dos interessados em participar do certame.

**9.2** - Estando de posse da relação das Licitantes Credenciadas a Pregoeira fará divulgação verbal dos interessados, sendo que, os(as) proponentes credenciados poderão ofertar lances durante a sessão do Pregão, dando-se início ao recebimento dos envelopes “proposta de Preços” e “Documentos de Habilitação”.

**9.3** - Abertos os envelopes contendo as propostas de preços, será realizada sua conferência, análise de sua conformidade com as exigências do Edital.

**9.4** - A Pregoeira procederá à classificação da proposta de menor preço, e aquelas que tenham valores sucessivos e superiores em até 10% (dez por cento), relativamente à de menor preço, para participarem dos lances verbais.

**9.5** - Caso não haja pelo menos três propostas nas condições definidas no item 9.4, serão classificadas as propostas subseqüentes que apresentarem os menores preços, subseqüentes, até o máximo de três.

**9.6**- Cumprindo o item 9.3, serão desclassificadas as propostas de preços que:

- a) forem elaboradas em desacordo com as exigências do Edital e seus anexos;
- b) apresentem valores cotados acima do máximo estipulado no anexo I;
- c) apresentarem preços unitários ou totais simbólicos, irrisórios ou de valor zero, ou manifestamente inexeqüíveis, havido assim como aquele incompatível com os preços praticados no mercado, conforme a Lei 8.666/93 e suas alterações;
- d) considerar qualquer oferta ou vantagem não prevista neste Edital e seus anexos.

**9.7** - Na ocorrência de empate dentre as classificadas para participarem dos lances verbais, a ordem para esses lances será definida através de sorteio, onde terá preferência para o lance a licitante sorteada. Às licitantes proclamadas classificadas, será dada oportunidade para nova

---



disputa, por meio de lances verbais e sucessivos, de valores distintos e decrescentes, em relação à de menor preço, iniciando-se pelo autor da proposta de maior valor.

**9.7.1** Quando for constatado o empate, conforme estabelece os Artigos 44 e 45 da Lei Complementar 123, de 14 de dezembro de 2006, a pregoeira aplicará os critérios para desempate em favor da microempresa ou empresa de pequeno porte. Após o desempate, poderá a pregoeira ainda negociar um melhor preço caso ela não atinja o valor de referência definido pela administração pública.

*Lei Complementar 123, de 14 de dezembro de 2006 - Estatuto de Microempresa e Empresa de Pequeno Porte.*

*Artigo 44: Nas licitações será assegurado, como critério de desempate, preferência de contratação para a microempresa e empresas de pequeno porte.*

*§ 1º Entende-se por empate aquelas situações em que as propostas apresentadas pelas microempresas e empresas de pequeno porte sejam iguais ou até 10% (dez por cento) superiores à proposta mais bem classificada.*

*§ 2º Na modalidade de pregão, o intervalo percentual estabelecido no § 1º será de 5% (cinco por cento) superior ao melhor preço.*

*Artigo 45: Para efeito do disposto no art. 44 desta Lei Complementar, ocorrendo o empate, proceder-se-á da seguinte forma:*

*I – a microempresa ou empresa de pequeno porte mais bem classificada poderá apresentar proposta de preço inferior àquela considerada vencedora do certame, situação em que será adjudicado em seu favor o objeto licitado;*

*II – Não ocorrendo a contratação da microempresa ou empresa de pequeno porte, na forma do inciso I do caput deste artigo, serão convocadas as remanescentes que porventura se enquadrem na hipótese dos §§ 1º e 2º do art. 44 desta Lei Complementar, na ordem classificatória, para o exercício do mesmo direito;*

*III – no caso de equivalência dos valores apresentados pelas microempresas e empresas de pequeno porte que se encontrem nos intervalos estabelecidos nos §§ 1º e 2º do art. 44 desta Lei Complementar, será realizado sorteio.*

**9.8** - A cada nova rodada será efetivada a classificação momentânea das propostas, o que definirá a seqüência dos lances seguintes.

**9.9** - O lance sempre deverá ser inferior ao anterior ou da proposta de menor preço.

**9.10** - A desistência em apresentar lance verbal, quando convocado pela Pregoeira, implicará a exclusão da Licitante da etapa de lances verbais e na manutenção do último preço por ela apresentado, para efeito de ordenação das propostas.

**9.11** - A pregoeira poderá negociar com a licitante excluída da participação dos lances verbais,

---





na forma do item 9.13, caso a Proponente vencedora seja inabilitada, observada a ordem de classificação.

**9.12** - Não poderá haver desistência dos lances ofertados, sujeitando-se o proponente desistente às penalidades cabíveis.

**9.13** - Caso não se realize lances verbais, serão verificados a conformidade entre a proposta escrita de menor preço e o valor estimado para contratação, hipótese em que a Pregoeira poderá negociar diretamente com a proponente para que seja obtido melhor preço.

**9.14** - Após este ato, será encerrada a etapa competitiva e ordenadas as ofertas.

**9.15** - a Pregoeira examinará a aceitabilidade, quanto ao objeto e valor apresentado pela primeira classificada, conforme definido neste Edital e seus anexos.

**9.16** - Declarada encerrada a etapa competitiva e ordenadas as propostas, a Pregoeira examinará o atendimento das condições habilitatórias da licitante classificada em primeiro lugar.

**9.17** - Constatado o atendimento pleno às exigências editalícias, será declarada a proponente vencedora, sendo-lhe adjudicado o objeto deste Edital pela Pregoeira.

**9.18** - Se a proponente não atender às exigências habilitatórias, a Pregoeira negociará diretamente com a Licitante melhor classificada e posteriormente examinará os seus documentos de habilitação, sendo declarada vencedora e a ela será adjudicado o objeto deste Pregão.

**9.19**- Para fins de julgamento das propostas de preços, a Pregoeira e sua Equipe de Apoio levarão em consideração o critério **MENOR PREÇO UNITÁRIO DO ITEM**.

## **10 – SERÃO REJEITADAS AS PROPOSTAS QUE:**

10.1 – Contenham mais de 02 (duas) casas decimais em seus valores unitários;

10.2 – Que ultrapasse o valor estimado no Anexo I;

10.3 – Sejam incompletas, isto é, não contenham informação(ões) suficiente(s) que permita(m) a perfeita identificação do produto licitado;

10.4 – Contiverem qualquer limitação ou condição substancialmente contrastante com o presente Edital, ou seja, manifestamente inexequíveis, por decisão da Pregoeira.

## **11 – IMPUGNAÇÃO AO EDITAL E RECURSOS:**

11.1 – Até dois dias úteis antes da data fixada para recebimento das propostas, qualquer pessoa poderá solicitar esclarecimentos, providências ou impugnar o ato convocatório do pregão.

11.2 – Caberá a pregoeira decidir sobre a impugnação e, desde que todos os interessados sejam avisados, poderá suspender a data de abertura.

---



11.3 – Acolhida à impugnação contra o ato convocatório, será designada nova data para a realização do certame.

11.4 – Não serão conhecidas as impugnações e os recursos apresentados fora do prazo legal e/ou subscritos por representante não habilitado legalmente ou não identificado no processo para responder pelo proponente;

11.5 – Ao final da sessão, o proponente que desejar recorrer contra decisões da Pregoeira poderá fazê-lo, através do seu representante, manifestando sua intenção com registro da síntese das suas razões, sendo-lhes facultado juntar memoriais no prazo de 3 (três) dias úteis. Os interessados ficam, desde logo, intimados a apresentar contra-razões em igual número de dias, que começarão a correr do término do prazo do recorrente;

11.6 – A falta de manifestação imediata e motivada importará a preclusão do direito de recurso;

11.7 – Não será concedido prazo para recursos sobre assuntos meramente protelatórios ou quando não justificada a intenção de interpor o recurso pelo proponente;

11.8 – Os recursos contra decisões da Pregoeira **não** terão efeito suspensivo.

11.9 – O acolhimento de recurso importará a invalidação apenas dos atos insuscetíveis de aproveitamento.

## **12 – MULTAS E SANÇÕES ADMINISTRATIVAS:**

**12.1** Em caso de inadimplemento contratual, a CONTRATADA sujeitar-se-á às seguintes sanções, isoladas ou cumulativamente, sem prejuízo das sanções previstas nos arts. 86 a 88 da Lei 8.666/93:

**12.1.1** Advertência por faltas leves, assim entendidas como aquelas que não acarretarem prejuízos significativos ao objeto da contratação;

### **12.1.2** Multa:

- a) moratória de 0,33% (trinta e três centésimos por cento) por dia de atraso na entrega do objeto licitado, a ser calculado sobre o valor correspondente à parte inadimplida;
- b) compensatória de até 10% (dez por cento) do valor do contrato, pelo descumprimento de qualquer cláusula, exceto prazo de entrega;
- c) compensatória de até 20% (vinte por cento) sobre o valor do contrato, em caso de inexecução total da obrigação assumida, bem como na hipótese de rescisão do contrato prevista no inc. I do art. 79 da Lei nº 8.666/93;

**12.1.3** Suspensão temporária do direito de licitar ou contratar com o Município de Marmeleiro pelo prazo de até 02 (dois) anos;

---



**12.1.4** Declaração de inidoneidade para licitar e contratar com a Administração Pública enquanto perdurarem os motivos determinantes da punição ou até que seja promovida a reabilitação perante a própria autoridade que aplicou a penalidade, que será concedida sempre que a CONTRATADA ressarcir o CONTRATANTE pelos prejuízos causados e após decorrido o prazo da sanção aplicada com base no item anterior.

### **13 – FORMALIZAÇÃO DO INSTRUMENTO CONTRATUAL:**

13.1. Homologada a licitação pela autoridade competente, o município de Marmeleiro, firmará contrato específico com o PROPONENTE VENCEDOR visando à execução do objeto desta licitação nos termos da Minuta do Contrato – ANEXO II, que integra este Edital;

13.2. O licitante vencedor terá prazo de 05 (cinco) dias corridos, contados do recebimento da convocação, para assinar o Contrato.

13.3. A recusa injustificada do adjudicatário em assinar o contrato, retirar ou aceitar o instrumento equivalente, dentro do prazo estabelecido pela Administração, caracteriza o descumprimento total da obrigação assumida, sujeitando-se às penalidades legalmente estabelecidas.

13.4. É facultado à Administração, quando a convocada não assinar o termo de contrato, não retirar ou aceitar o instrumento equivalente, no prazo e condições estabelecidos, convidar os demais licitantes, na ordem de classificação, após comprovação da sua compatibilidade de proposta e habilitação, com esta licitação, para celebração do Contrato;

13.5. Este Edital e seus anexos integrarão Contrato firmado, independente de transcrição.

### **14 – DA DOTAÇÃO ORÇAMENTÁRIA:**

14.1 – As despesas decorrentes da contratação serão reconhecidas contabilmente com a seguinte dotação orçamentária:

- 06.01.123610006.2.016000.3.3.90.30.14.00 – 955;
- 06.02.123610006.2.019000.3.3.90.30.14.00 – 975;
- 06.02.123610006.2.019000.3.3.90.30.14.00 – 987;
- 06.02.123610006.2.019000.3.3.90.30.14.00 – 1001 e
- 06.02.123650008.2.022000.3.3.90.30.14.00 – 1104.

### **15 – DOS PRAZOS:**

15.1 – O prazo de validade das propostas é de no mínimo 60 (sessenta) dias, a partir da data de abertura do pregão, conforme discriminado no Anexo XI deste Edital.

15.2 – O prazo de vigência do Contrato será de 12 (doze) meses, contados da data da assinatura do instrumento contratual, podendo ser prorrogado de acordo com o Art. 57 da Lei 8666/93, caso necessário.

### **16 – DA ENTREGA E RECEBIMENTO DOS PRODUTOS:**

---



16.1. A entrega do objeto deste Edital será parcelada com entrega diária, conforme solicitação do Departamento de Viação e Obras, rigorosamente de acordo com o ofertado na proposta, após assinatura do contrato, onde serão verificadas: quantidade, marca ofertada, reservando-se ao Município o direito de recusar aqueles em desacordo com o pedido.

16.2. O objeto da licitação será recebido, por servidor ou comissão designada pela autoridade competente.

### **17 – DO PAGAMENTO:**

**17.1.** O pagamento será efetivado pelo Município de Marmeleiro/PR, **até o 12º dia do mês subsequente a entrega das mercadorias**, mediante a apresentação da Nota Fiscal Eletrônica na tesouraria da Prefeitura Municipal, **até o dia 01**, ou mediante a emissão de Ordem Bancária em conta corrente indicada pela contratada.

17.1.1 A Contratada deverá informar o nº da conta corrente e Agência Bancária a ser depositado o pagamento conforma Anexo X. Não será aceita a emissão de boletos bancários para efetuar o pagamento das Notas Fiscais Eletrônicas e/ou Faturas.

17.1.2 Em caso de devolução da Nota Fiscal Eletrônica ou Fatura para correção, o prazo para o pagamento passará a fluir após a sua reapresentação.

**17.2.** A fatura deverá ser apresentada no Setor de Compras, devidamente identificados, o número da licitação e do Contrato de Fornecimento.

**17.3** A Nota Fiscal deverá obrigatoriamente ser emitida da seguinte maneira:

PREFEITURA MUNICIPAL DE MARMELEIRO

CNPJ nº 76.205.665/0001-01

Avenida Macali, nº 255 – Centro

Marmeleiro – PR

CEP: 85.615-000

**17.3.** A nota fiscal deverá estar acompanhada das certidões negativas do INSS e do FGTS, devidamente válidas, para que seja efetuado o pagamento, sendo que é de responsabilidade do fornecedor, manter durante toda a execução do Contrato, em compatibilidade com as obrigações por ele assumidas, todas as condições exigidas na licitação (regularidade fiscal).

**17.4.** A Nota Fiscal Eletrônica deverá ser enviada para o endereço: **nf@marmeleiro.Pr.gov.br**.

### **19 – DAS DEMAIS CONDIÇÕES CONTRATUAIS:**

19.1 – Anexo II deste Edital.

### **20 – DAS DISPOSIÇÕES FINAIS:**



**20.1.** A presente licitação não importa necessariamente em contratação, podendo o Município de Marmeleiro revogá-la, no todo ou em parte, por razões de interesse público, derivadas de fato superveniente comprovado ou anulá-la por ilegalidade, de ofício ou por provocação mediante ato escrito e fundamentado disponibilizado no sistema para conhecimento dos participantes da licitação. O Município de Marmeleiro poderá, ainda, prorrogar, a qualquer tempo, os prazos para recebimento das propostas ou para sua abertura;

**20.2.** O proponente é responsável pela fidelidade e legitimidade das informações prestadas e dos documentos apresentados em qualquer fase da licitação. A falsidade de qualquer documento apresentado ou a inverdade das informações nele contidas implicará a imediata desclassificação do proponente que o tiver apresentado, ou, caso tenha sido o vencedor, a rescisão do contrato ou do pedido de compra, sem prejuízo das demais sanções cabíveis;

**20.3.** É facultado a Pregoeira, ou à autoridade a ela superior, em qualquer fase da licitação, promover diligências com vistas a esclarecer ou a complementar a instrução do processo;

**20.4.** Os proponentes intimados para prestar quaisquer esclarecimentos adicionais deverão fazê-lo no prazo determinado pela Pregoeira, sob pena de desclassificação/inabilitação;

**20.5.** O desatendimento de exigências formais não essenciais não importará no afastamento do proponente, desde que seja possível a aferição da sua qualificação e a exata compreensão da sua proposta;

**20.6.** As normas que disciplinam este Pregão serão sempre interpretadas em favor da ampliação da disputa entre os proponentes, desde que não comprometam o interesse da Administração, a finalidade e a segurança da contratação;

**20.7.** As decisões referentes a este processo licitatório poderão ser comunicadas aos proponentes por qualquer meio de comunicação que comprove o recebimento ou, ainda, mediante publicação no site: [www.marmeleiro.pr.gov.br](http://www.marmeleiro.pr.gov.br);

**20.8.** A participação do proponente nesta licitação implica em aceitação de todos os termos deste Edital;

**20.9.** Os casos não previstos neste Edital serão decididos pela Pregoeira.

**22.10.** O foro designado para julgamento de quaisquer questões judiciais resultantes deste Edital será o de Marmeleiro – PR.

**20.11.** A Pregoeira e sua Equipe de Apoio atenderá aos interessados no horário de 08:30 às 11:30 e 13:30 às 17:00, de segunda a sexta-feira, exceto feriados, no Departamento de Compras e Licitações para melhores esclarecimentos.

**20.12.** A documentação apresentada para fins de habilitação da Empresa vencedora, fará parte dos autos da licitação e não será devolvida ao proponente;

**20.13.** Não havendo expediente ou ocorrendo qualquer fato superveniente que impeça a realização do certame na data marcada, a sessão será automaticamente transferida para o

---



*Prefeitura Municipal de Marmeleiro*  
Estado do Paraná CNPJ 76.205.665/0001-01  
Av. Macali, 255 - Caixa Postal 24 - Fone/Fax (46) 3525-8100 - CEP 85.615-000

14

primeiro dia útil subsequente, no mesmo horário e local anteriormente estabelecidos, desde que não haja comunicação da Pregoeira em contrário.

Os casos omissos, deste Edital, serão resolvidos pela Pregoeira, nos termos da legislação pertinente.

Marmeleiro, 18 de abril de 2013.

---

**Luciana Arisi**  
**Pregoeira**

---

**Luiz Fernando Bandeira**  
**Prefeito Municipal**

**ANEXO I - TERMO DE REFERÊNCIA DO OBJETO**

ITEM	QUANT	Unid. med.	DESCRIÇÃO	VALOR UNITÁRIO	VALOR TOTAL
01	01	un	Activity house com fechadura, martelinho, tobogã. Diversas formas didáticas. Med.76x35x36 cm.	110,00	110,00
02	02	un	Carimbo alfabeto minuscuro letra cursiva	98,00	196,00
03	02	un	Carimbo alfabeto minuscuro letra de forma	98,00	196,00
04	02	un	Alfabeto móvel de madeira com 36 peças em letras de forma maiúscula med. 50x50x6mm cada.	46,00	92,00
05	34	un	Alfabeto móvel degrau em MDF com 5 jogos de alfabeto completo, serigrafados dos dois lados (maiúsculo e minúsculo) base med. 38x20,5x20 cm	142,00	4.828,00
06	12	un	Alfabeto Silábico em EVA com 354 peças med. 40x40 mm acondicionado em cx. de papelão	62,00	744,00
07	11	un	Alinhavos de iniciação com 10 placas perfuradas em MDF, e 10 cadarços coloridos, cx. medindo aproximadamente 20x20x8 cm	62,00	682,00
08	09	un	Alinhavos números e vogais 15 placas em MDF de 15x10cms acompanhando 5 cadarços	72,00	648,00
09	03	un	Anda cavalinho sem som em plástico rígido e resistente, med. 80,5x28x52,5cm	222,00	666,00
10	01	un	Bancada de trabalho, incluindo ferramentas, duas frentes de trabalho, cx. Med. 50x40x50,5cm	222,00	222,00
11	03	un	Baú dura blocks com 250 peças para montar, med. 58x38x38cm.	262,00	786,00
12	04	un	Blocos lógicos conf. Em madeira com 48 peças em 03 cores diferentes (amarela, azul, vermelha) Em caixa de madeira	62,00	248,00
13	10	un	Boneca emborrachada branca menino e menina med. aprox. 25 cm	26,00	260,00
14	10	un	Boneca emborrachada preta menino e menina medindo aproximadamente. 25 cm	26,00	260,00
15	02	un	Carimbo pedagógico material dourado com 12 und.	66,00	132,00
16	01	un	Carimbo pedagógico de frutas	66,00	66,00
17	04	un	Carimbo pedagógico auto ditado i	142,00	568,00
18	01	un	Carimbo pedagógico de numerais e suas quantidades	56,00	56,00
19	01	un	Carimbo pedagógico redação 3 temas	66,00	66,00
20	03	un	Carimbos pedagógicos de animais domésticos	66,00	198,00
21	08	un	Casinha encantada maleta em MDF med.30x25x14cm c/ móveis de cozinha (armário, fogão, geladeira, pia e mesa com 2 cadeiras), quarto com cama e guarda-roupa.	190,00	1.520,00
22	01	un	Tabela de basquete em MDF, aro 36 cm , med. aproximadamente 90x44x103cm	62,00	62,00
23	01	un	Cogumelo com encaixes, blocos coloridos, relógio, porta, telefone, med. 66,5x41x37,5 cm	122,00	122,00
24	03	un	Conjunto minicarros - 48 carrinhos sortidos com engates inquebráveis em plástico resistente	86,00	258,00
25	02	un	Cubos de atividades com 2 cubos para 8 atividades med.16x16x16cm	60,00	120,00



26	04	un	Dominó de divisão silábica com 28 peças	16,00	64,00
27	02	un	Fantoches animais domésticos em feltro, com boca articulada contendo 10 fantoches, pato, galo, coelho, gato, ovelha, porco, vaca, cavalo, papagaio e cachorro, medindo aprox. 280mm	132,00	264,00
28	02	un	Fantoches família branca em tecido estampado, espuma e pluminha, com boca articulada e 6 fantoches (avô, avó, pai, mãe, filho, filha) med. Aprox. 380mm	132,00	264,00
29	02	un	Fantoches família negra em tecido estampado, espuma e pluminha, com boca articulada e 6 fantoches (avô, avó, pai, mãe, filho, filha) med. Aprox. 380mm	132,00	264,00
30	3	un	Gangorra com forma de cachorro, os olhos giram e podem criar expressões, med. 120x33x52 cm	300,00	900,00
31	3	un	Gangorra individual Pluto em plástico rígido e resistente tem orelhas móveis med. 83x31x48 cm	242,00	726,00
32	03	un	Gangorra nhoca em forma de minhoca, os olhos giram e podem criar expressões.	182,00	546,00
33	12	un	Jogos 5 x 1 em MDF com 05 jogos de tabuleiro med. 235x235mm: sendo dama, trilha, xadrez e jogo da velha	62,00	744,00
34	10	un	Tabuada com 54 peças cx. Em madeira cx. Med. 16x13x3,5cm	16,00	160,00
35	06	un	Sacolão roko com 240 peças de encaixe peças grandes	220,00	1.320,00
36	11	un	Conjunto de memória educativa com 12 jogos em MDF medindo 50x50x2,8mm	142,00	1.562,00
37	05	un	Jogos mico das letras em EVA com 41 peças acondicionado mm cx. de papelão	50,00	250,00
38	10	un	Jogos de pega varetas com 31 varetas de plástico	8,00	80,00
39	02	un	Conjunto seqüência lógica com 08 jogos em MDF com peças med. 75x75x2,8mm	152,00	304,00
40	01	un	Jogos de tabuada de 1 a 10 com 54 peças cx. Em madeira med. 16x13x3,5cm	40,00	40,00
41	10	un	Jogos dominó com 28 peças cx. Em madeira med. 16x13x3,5 cm	16,00	160,00
42	01	un	Sacolão futuro engenheiro conf. Em madeira contem 700 peças acondicionado em sacola de PVC	220,00	220,00
43	01	un	Sacolão monta tudo gigante peças confeccionada em plástico polipropileno atóxico com 200 peças, acondicionada em sacola de PVC.	242,00	242,00
44	04	un	Loto leitura em EVA com 105 peças e 05 placas, acondicionado em cx. de papelão	62,00	248,00
45	01	un	Maleta com 1000 letras em EVA colorido, peças de 4x7cm, matela em MDF med. 52,5x37x27cm	398,00	398,00
46	55	un	Material dourado individual 62 peças cx. De madeira 12,5x12,5x6cm	26,00	1.430,00
47	2	un	Material dourado em madeira, 611 peças cx. em MDF med. 23,5x23,5x12cm	88,00	176,00
48	01	un	Mesinha encantada com formas didáticas, telefone, peças empilháveis, esfera giratória e asas com movimento, cx. Med. 56x42,6x43,3 cm	112,00	112,00
49	01	un	Mini chef rosa contendo louça, forminho cx. med. 48x28x58,5cm	129,00	129,00





50	01	un	Miss glamour com acessórios, porta objeto, espelho com 3 posições, cx. Med. 50x25,5x59cm	220,00	220,00
51	01	un	Sacolão monta tudo com 1000 peças acondicionado. em sacola de PVC.	240,00	240,00
52	01	un	Planetário conf. Em madeira e plástico PVC med. 540x540x240mm possui painel circular com sistema de movimentação sincronizada dos componentes	294,00	294,00
53	03	un	Quebra cabeça fazendinha gigante com 42 peças em madeira med. 83,5x54cm	76,00	228,00
54	03	un	Quebra cabeça floresta gigante com 42 peças em madeira med. 83,5x54cm	76,00	228,00
55	03	un	Quebra cabeça princesas gigante com 42 peças em madeira med. 83,5x54cm	76,00	228,00
56	04	un	Quebra cabeça divisão silábica em MDF com 55 peças encaixáveis formando 16 quebra cabeça med. 120x110x2,8mm acondicionado em cx. papelão	42,00	168,00
57	01	un	Quebra cabeça casal em MDF com 10 bases de 33,5x26,5 cm e 88 peças no total	222,00	222,00
58	01	un	Quebra cabeça geografia em MDF com 88 peças med. 49,5x35cm	122,00	122,00
59	01	un	Quebra cabeça história do Brasil em MDF com 117 peças med. 59,5x42cm	146,00	146,00
60	15	un	Raquete de ping-pong com 01 lado borracha outro lado madeira	20,00	300,00
61	01	un	Rivaphone com telefone e blocos cx. medindo 61x25x34 cm	73,00	73,00
62	01	un	Sacolão encaixes mágicos com 1000 peças de encaixe coloridas acondicionado em sacola de PVC	242,00	242,00
63	01	un	Sacolão criativo conectando idéias com 1000 peças coloridas acondicionado em sacola de PVC	242,00	242,00
64	02	un	Sacolão multi idéias com 1000 peças coloridas e diversos encaixes acondicionado em sacola de PVC	242,00	484,00
65	09	un	Super fazendinha com 45 peças em MDF diversos tamanhos, galpão, bonecos, animais, canil acondicionado em cx, de madeira	162,00	1.458,00
66	01	un	Tabuada giratória em MDF med. 480x295x15 mm	62,00	62,00
67	02	un	Tapete com encaixe de letras contendo 26 placas med. 300x300x10mm cada placa acondicionado em sacola de PVC.	142,00	284,00
68	01	un	Tapete amarelinha com 10 peças medindo 34x34cm	86,00	86,00
69	05	un	Triciclo turbo azul em plástico resistente medindo 58 cm	120,00	600,00
70	05	un	Triciclo turbo, vermelho em plástico resistente med. 58 cm	120,00	600,00
71	01	un	Carrinho encantado didático com blocos de encaixe e formas geométricas – calesita	100,00	100,00
72	01	un	Cogumelo didático vem com telefone, relógio e uma florzinha giratória. Os bloquinhos de encaixar são coloridos e tem forma de letras e números. Calesita	100,00	100,00
73	01	un	Brinquedo bondinho com peças giratórias, blocos didáticos, olhos móveis, carrinho deslizante – calesita	105,00	105,00
74	01	un	Jacaré júnior abre e fecha a boca acompanha 6 blocos coloridos– calesita	27,00	27,00
75	01	un	Baby car didático - saco plástico abre a porta traseira acompanha 5 blocos coloridos – calesita	36,00	36,00



76	01	un	Abelha didática p/ puxar abre e fecha acompanha blocos coloridos– calesita	49,00	49,00
77	01	un	Dominó alimentação saudável contem 28 peças	19,50	19,50
78	01	un	Quebra-cabeça alimentos com 20 peças	23,00	23,00
79	01	un	Quebra-cabeça frutas e legumes com 55 peças	23,00	23,00
80	01	un	Jogo da memória das frutas formado por peças com figuras em um dos lados. Cada figura está associada a outra peça. 20 pares com 40 peças	22,00	22,00
81	01	un	Quebra cabeça silábico frutas (frutisílaba) com 18 peças	41,00	41,00
82	01	un	Quebra cabeça silábico hortaliças (hortisílaba) com 18 peças	41,00	41,00
83	01	un	Kit de alimentação saudável kit composto por 17 jogos e 4 fantoches avulsos (totalizando 21 itens): alinhavos frutas e legumes; carimbos educação alimentar; carimbos frutas; dominó alimentação saudável; fantoches frutas; fantoches legumes; frações nas frutas; memória frutas; memória frutas e hortaliças; painel cardápio da semana MDF quebra-cabeça alimentos; quebra-cabeça frutas e legumes; quebra-cabeça pirâmide alimentar; quebra-cabeça pirâmide alimentar para crianças; quebra-cabeça silábico frutisílaba; quebra-cabeça hortisílaba; relógio da saúde; fantoches avulsos animais que servem de alimentação: galo, peixe, porco e vaca.	1.660,00	1.660,00
84	01	un	Mini market <b>mercadinho completo para brincar com os amigos!</b> Escolhe as frutas, verduras, pesa tudo na balança. Coloca as caixinhas na cestinha para fazer uma compra completa! - calesita.	136,00	136,00
85	01	un	Brincando de Vender, Merceria do bairro Contém (86 peças). Composta por 4 partes. Sendo 2 laterais, 1 prateleira principal (central) e 1 banca. Lados: de um lado serigrafia de produtos de limpeza e 5 prateleiras/divisões e outro lado, serigrafia com alimentos. Parte central que se une com os 2 lados com o nome serigrafado "Merceria do Bairro - Brincando de vender." e com ilustrações do lado esquerdo de um menino e do direito de uma menina. Acompanha: 32 caixinhas de papel cartão, ilustrando 19 produtos (entre alimentos e de limpeza), 12 bandejinha de plástico com frutas e legumes variados, 12 unidades por bandejinha (morango, pimenta, pera, pêsego...). 2 prateleiras para as bandejinhas e uma bancada para a balança e o caixinha. Caixa de dinheirinho com tampa serigrafada, 2 divisórias para moedas de plástico (50 moedinhas coloridas), 2 divisórias para dinheirinho em cédula de papel (3 notinhas de cada valor: 1, 2, 5, 10, 20, 50 e 100. Total de 21 notinhas imitando o Real).	1.534,00	1.534,00
TOTAL					34.152,50



**OBSERVAÇÃO:**

- **TODOS OS OBJETOS OFERTADOS DEVERÃO SER DE 1º QUALIDADE.**
  - **A GARANTIA DEVERÁ SER DE ACORDO COM REGRAS DO MERCADO ESTABELECIDAS PARA O PRODUTO.**
-



## ANEXO II - MINUTA DO TERMO DO CONTRATO

### CONTRATO DE COMPRA E VENDA Nº \*\*\*/2013 (Vinculado ao \*\*\*\*\* Nº \*\*\*/2013 - PMM)

O **MUNICÍPIO DE MARMELEIRO**, pessoa jurídica de direito público interno inscrita no CNPJ/MF sob o nº 76.205.665/0001-01, com sede administrativa na Avenida Macali, nº 255, centro, Marmeleiro, Estado do Paraná, representado pelo Prefeito, Sr. LUIZ FERNANDO BANDEIRA, portador da cédula de identidade civil (RG) nº \*\*\*\*\*-SSP/PR e inscrito no CPF/MF sob o nº \*\*\*\*\*, de ora em diante denominado **CONTRATANTE**; e a empresa \*\*\*\*\*, pessoa jurídica de direito privado inscrita no CNPJ/MF sob o nº \*\*\*\*\*, com sede na \*\*\*\*\*, nº \*\*\*\*\*, Bairro \*\*\*\*\*, \*\*\*\*\*, Estado do Paraná, de ora em diante denominada **CONTRATADA**, representada por seu administrador, Sr. \*\*\*\*\*, portador da cédula de identidade civil (RG) nº \*\*\*\*\* II/SSP/\*\*, e inscrito no CPF/MF sob o nº \*\*\*\*\*, sujeitando-se às normas da Lei 10.520 de 17 de agosto de 2002 e à Lei 8.666/93, subsidiariamente, e obedecidas as condições estabelecidas no Edital de \*\*\*\*\* Nº \*\*\*/2013, resolvem celebrar o presente instrumento, mediante as cláusulas e as condições seguintes:

#### CLÁUSULA PRIMEIRA – DO OBJETO

Tem por objeto o presente instrumento a **aquisição de \*\*\*\*\***, constantes no item 2.1 da cláusula segunda, de acordo com os lotes relacionados no Anexo I, do Edital de Pregão Presencial nº \*\*\*/2013, para os quais a CONTRATADA foi a vencedora no certame licitatório.

#### Parágrafo Único

Integram e completam o presente termo contratual, para todos os fins de direito, obrigando às partes em todos os seus termos, as condições expressas no Edital de \*\*\*\*\* nº \*\*\*/2013 e seus anexos, juntamente com a proposta da CONTRATADA.

#### CLÁUSULA SEGUNDA – DO VALOR CONTRATUAL

2.1 Pelo fornecimento do objeto ora contratado, o **CONTRATANTE** pagará a **CONTRATADA** o valor global de **R\$ \*\*\*\*\* (\*\*\*\*\*)**, de acordo com a proposta abaixo descrita:

#### Lote \*\*\*

ITEM	QTDE	APRES	DESCRIÇÃO	VALOR UNIT.	VALOR TOTAL
<b>Total</b>					

2.2 No valor contratado já estão incluídas todas as despesas ordinárias diretas e indiretas decorrentes da execução contratual, inclusive tributos e/ou impostos, encargos sociais,



trabalhistas, previdenciários, fiscais e comerciais incidentes, taxa de administração, materiais de consumo, seguro e outros necessários ao cumprimento integral do objeto contratado.

**2.3** O valor contratual poderá ser revisado nas hipóteses do artigo 65, inciso II, alínea “d” da Lei nº 8.666/93, desde que devidamente comprovado o desequilíbrio contratual por parte da CONTRATADA.

### **CLÁUSULA TERCEIRA – DAS CONDIÇÕES DE PAGAMENTO**

**3.1** O pagamento será efetivado pelo Município de Marmeleiro/PR, **até o 12º dia do mês subsequente a entrega das mercadorias**, mediante a apresentação da Nota Fiscal Eletrônica na tesouraria da Prefeitura Municipal, **até o dia 01**, ou mediante a emissão de Ordem Bancária em conta corrente indicada pela contratada.

3.1.1 A Contratada deverá informar o nº da conta corrente e Agência Bancária a ser depositado o pagamento conforma Anexo X. Não será aceita a emissão de boletos bancários para efetuar o pagamento das Notas Fiscais Eletrônicas e/ou Faturas.

3.1.2 Em caso de devolução da Nota Fiscal Eletrônica ou Fatura para correção, o prazo para o pagamento passará a fluir após a sua reapresentação.

**3.2.** A fatura deverá ser apresentada no Setor de Compras, devidamente identificados, o número da licitação e do Contrato de Fornecimento.

**3.3** A Nota Fiscal deverá obrigatoriamente ser emitida da seguinte maneira:

PREFEITURA MUNICIPAL DE MARMELEIRO

CNPJ nº 76.205.665/0001-01

Avenida Macali, nº 255 – Centro

Marmeleiro – PR

CEP: 85.615-000

**17.3.** A nota fiscal deverá estar acompanhada das certidões negativas do INSS e do FGTS, devidamente válidas, para que seja efetuado o pagamento, sendo que é de responsabilidade do fornecedor, manter durante toda a execução do Contrato, em compatibilidade com as obrigações por ele assumidas, todas as condições exigidas na licitação (regularidade fiscal).

### **CLÁUSULA QUARTA – DOS RECURSOS FINANCEIROS**

**4.1** Conforme dotações orçamentárias discriminadas a seguir:

- 06.01.123610006.2.016000.3.3.90.30.14.00 – 955;
  - 06.02.123610006.2.019000.3.3.90.30.14.00 – 975;
  - 06.02.123610006.2.019000.3.3.90.30.14.00 – 987;
  - 06.02.123610006.2.019000.3.3.90.30.14.00 – 1001 e
-



- 06.02.123650008.2.022000.3.3.90.30.14.00 – 1104.

#### **CLÁUSULA QUINTA – DOS PRAZOS, VIGÊNCIA E CRITÉRIO DE REAJUSTE**

**5.1** O prazo máximo para fornecimento dos bens e serviços solicitados não poderá ser superior a \*\*\* dias corridos após sua solicitação formal, reservando-se ao Município o direito de recusá-lo se em desacordo com o pedido.

**5.2** O contrato terá vigência da data de sua assinatura até \*\*\*\*\*, admitindo prorrogação nos termos do art. 57 da Lei 8666/93.

**5.3** Havendo prorrogação, os preços sofrerão reajuste anual calculado pela variação acumulada do Índice Nacional de Preços ao Consumidor – INPC, tendo a apresentação da proposta como termo inicial.

#### **CLÁUSULA SEXTA – DAS OBRIGAÇÕES DA CONTRATANTE**

Compete ao Contratante:

**6.1** Efetuar o pagamento nas condições e preços pactuados;

**6.2** Acompanhar e fiscalizar o cumprimento das disposições contratuais por parte da CONTRATADA através de servidor designado;

**6.3** Oferecer todos os elementos e demais informações necessárias ao cumprimento de todas as obrigações por parte da CONTRATADA.

**6.4** Receber provisoriamente o objeto, disponibilizando local, data e horário;

#### **CLÁUSULA SÉTIMA – DAS OBRIGAÇÕES DA CONTRATADA E CONDIÇÕES DE FORNECIMENTO DO OBJETO**

Compete à CONTRATADA:

**7.1** Fornecer o objeto contratado dentro dos prazos estabelecido, sob pena de responsabilidade contratual, salvo caso fortuito ou motivo de força maior;

**7.2** Comunicar à Administração, no prazo máximo de 24 (vinte e quatro) horas que antecede a data da entrega, os motivos que impossibilitem o cumprimento do prazo previsto, com a devida comprovação;

**7.3** Efetuar a entrega dos bens em perfeitas condições, no prazo e local indicados pela Administração, em estrita observância das especificações do Edital e da proposta, acompanhado da respectiva nota fiscal constando detalhadamente as indicações da marca, fabricante, modelo, tipo, procedência e prazo de garantia;

7.3.1 Os bens devem estar acompanhados, ainda, quando for o caso, do manual do usuário, com uma versão em português, e da relação da rede de assistência técnica autorizada;

---



**7.4** Responsabilizar-se pelos vícios e danos decorrentes do produto, de acordo com os artigos 12, 13, 18 e 26, do Código de Defesa do Consumidor (Lei nº 8.078, de 1990);

7.4.1 Este dever implica na obrigação de, a critério da Administração, substituir, reparar, corrigir, remover, ou reconstruir, às suas expensas, no prazo máximo fixado no Termo de Referência, o produto com avarias ou defeitos, sem qualquer custo adicional ao CONTRATANTE.

**7.5** Manter, durante toda a execução do contrato, as condições de habilitação e qualificação exigidas na licitação;

**7.6** Não transferir a terceiros, por qualquer forma, nem mesmo parcialmente, as obrigações assumidas, nem subcontratar qualquer das prestações a que está obrigada, exceto nas condições autorizadas no edital ou na minuta de contrato;

**7.7** Responsabilizar-se pelas despesas dos tributos, encargos trabalhistas, previdenciários, fiscais, comerciais, taxas, fretes, seguros, deslocamento de pessoal, prestação de garantia e quaisquer outras que incidam ou venham a incidir na execução do contrato.

#### **CLÁUSULA OITAVA – DAS SANÇÕES ADMINISTRATIVAS PARA O CASO DE INADIMPLENTO CONTRATUAL**

**8.1** Em caso de inadimplemento contratual, a CONTRATADA sujeitar-se-á às seguintes sanções, isoladas ou cumulativamente, sem prejuízo das sanções previstas nos arts. 86 a 88 da Lei 8.666/93:

**8.1.1** Advertência por faltas leves, assim entendidas como aquelas que não acarretarem prejuízos significativos ao objeto da contratação;

**8.1.2** Multa:

- a) moratória de 0,33% (trinta e três centésimos por cento) por dia de atraso na entrega do objeto licitado, a ser calculado sobre o valor correspondente à parte inadimplida;
  - b) compensatória de até 10% (dez por cento) do valor do contrato, pelo descumprimento de qualquer cláusula, exceto prazo de entrega;
  - c) compensatória de até 20% (vinte por cento) sobre o valor do contrato, em caso de inexecução total da obrigação assumida, bem como na hipótese de rescisão do contrato prevista no inc. I do art. 79 da Lei nº 8.666/93;
-



**8.1.3** Suspensão temporária do direito de licitar ou contratar com o Município de Marmeleiro pelo prazo de até 02 (dois) anos;

**8.1.4** Declaração de inidoneidade para licitar e contratar com a Administração Pública enquanto perdurarem os motivos determinantes da punição ou até que seja promovida a reabilitação perante a própria autoridade que aplicou a penalidade, que será concedida sempre que a CONTRATADA ressarcir o CONTRATANTE pelos prejuízos causados e após decorrido o prazo da sanção aplicada com base no item anterior.

**8.2** Nenhuma sanção será aplicada sem o devido processo administrativo, com observância dos princípios do contraditório e ampla defesa e, ainda, no que couber, as disposições da Lei nº 8.666, de 1993.

**8.3** Quando da aplicação de multa a CONTRATADA será notificada para, no prazo de 10 (dez) dias, recolher à Tesouraria a importância correspondente, sob pena de dedução de seu valor das parcelas a receber ou cobrança administrativa ou judicial.

**8.5** Da aplicação de multa caberá recurso ao CONTRANTE, no prazo de \*\*\* (\*\*\*) dias, a contar da data do recebimento da respectiva notificação, mediante prévio recolhimento da multa, sem efeito suspensivo. O recurso será julgado no prazo máximo de 30 (trinta) dias e, se procedente, a importância recolhida pela CONTRATADA será devolvida no prazo de 03 (três) dias, contados da data do julgamento.

**8.6** As penalidades previstas somente serão relevadas quando comprovada a ocorrência de situações que se enquadrem no conceito jurídico de força maior ou caso fortuito.

**8.7** As sanções ora previstas são independentes entre si, podendo ser aplicadas isoladas ou, no caso das multas, cumulativamente, sem prejuízo de outras medidas cabíveis.

#### **CLÁUSULA NONA – DA FISCALIZAÇÃO**

Ao CONTRATANTE, através de seus técnicos ou prepostos, é assegurado o direito de inspecionar, a qualquer tempo, o fornecimento do objeto contratado, devendo a CONTRATADA permitir o acesso e prestar todos os informes e esclarecimentos solicitados pela fiscalização.

#### **Parágrafo Único**

A ação fiscalizadora do Município será exercida em observância ao disposto na Lei Federal nº 8.666/93, bem como em relação aos prazos, condições e qualificações previstas no Edital de \*\*\*\*\* nº \*\*\*/2013.

#### **CLÁUSULA DÉCIMA – DA RESCISÃO**

O presente contrato poderá ser rescindido:

---





a) Administrativamente, a qualquer tempo e por ato unilateral e escrito do CONTRATANTE, nos casos dos incisos I a XII e XVII do art. 78 da Lei 8.666/93;

b) Amigavelmente, por acordo entre as partes, reduzidas a termo no processo de licitação, comprovada a conveniência para a Administração Municipal;

c) Judicialmente, nos termos da legislação.

§1º No caso de rescisão por iniciativa da CONTRATADA, o CONTRATANTE deverá ser notificado por escrito, com antecedência mínima de 30 (trinta) dias, com conteúdo fundamentado e comprovado.

§2º A CONTRATADA reconhece os direitos do CONTRATANTE, em caso de rescisão administrativa prevista no art. 77 da Lei nº 8.666/93.

§3º A CONTRATADA indenizará o CONTRATANTE por todos os prejuízos que este vier a sofrer em decorrência da rescisão por inadimplemento de suas obrigações contratuais.

#### **CLÁUSULA DÉCIMA PRIMEIRA – DO REAJUSTAMENTO:**

O valor contratual poderá ser revisado nas hipóteses do artigo 65 da Lei nº 8.666/93, desde que devidamente comprovado o desequilíbrio contratual por parte da CONTRATADA.

#### **CLÁUSULA DÉCIMA SEGUNDA – DA PUBLICAÇÃO E DO REGISTRO**

Incumbirá ao CONTRATANTE providenciar a publicação do extrato deste Contrato, no Diário Oficial do Município, nos termos do Parágrafo Único, do art. 61, da Lei 8.666/93.

#### **CLÁUSULA DÉCIMA TERCEIRA – DA LEGISLAÇÃO APLICÁVEL**

O presente instrumento contratual rege-se pelas disposições expressas na Lei nº 8.666/93 de 21 de junho de 1993 e pelos preceitos de Direito Público, aplicando-se-lhe supletivamente os princípios da Teoria Geral dos Contratos e as disposições de Direito Privado.

#### **CLÁUSULA DÉCIMA QUARTA – DA TRANSMISSÃO DE DOCUMENTOS**

A troca de documentos e informações entre as partes contratantes será efetuada através de protocolo ou outra forma de correspondência cujo recebimento possa ser atestado.

#### **CLÁUSULA DÉCIMA QUINTA – DOS CASOS OMISSOS**

Os casos omissos serão decididos pelo CONTRATANTE segundo as disposições contidas na Lei nº 10.520, de 2002, no Decreto Estadual nº 24.649, de 2003, na Lei nº 8.078, de 1990 - Código de Defesa do Consumidor, na Lei Complementar nº 123, de 2006, e na Lei nº 8.666, de 1993, subsidiariamente, bem como nos demais regulamentos e normas administrativas, que fazem parte integrante deste Contrato, independentemente de suas transcrições.

#### **CLÁUSULA DÉCIMA SEXTA – SUCESSÃO E FORO**

---



*Prefeitura Municipal de Marmeleiro*

Estado do Paraná CNPJ 76.205.665/0001-01  
Av. Macali, 255 - Caixa Postal 24 - Fone/Fax (46) 3525-8100 - CEP 85.615-000

As partes firmam o presente instrumento em 03 (três) vias de igual teor e forma, obrigando-se, por si e seus sucessores, ao fiel cumprimento do que ora ajustado, eleito o Foro da Comarca de Marmeleiro, Estado do Paraná, para dirimir toda e qualquer dúvida que possa surgir a respeito do presente contrato, independente do domicílio da CONTRATADA.

Marmeleiro, \*\*\*\*\* de 2013.

**MUNICÍPIO DE MARMELEIRO**  
**LUIZ FERNANDO BANDEIRA**  
**Contratante**

**EMPRESA**  
**REPRESENTANTE**  
**Contratada**

---



### **ANEXO III – DOCUMENTOS NECESSÁRIOS PARA HABILITAÇÃO**

1. A documentação referente à habilitação **Pessoa Jurídica** deverá conter o seguinte:

1. A documentação referente à habilitação deverá conter o seguinte:

**1.1. Para comprovação da habilitação jurídica:**

- a) – Registro Comercial, no caso de Empresa Individual;
- b) – Ato constitutivo, estatuto ou contrato social em vigor, devidamente registrado na Junta Comercial, em se tratando de sociedades comerciais e, caso haja, a última alteração contratual consolidada.
- c) – Documentos de eleição dos atuais administradores, tratando-se de sociedades por ações, acompanhados da documentação mencionada na alínea “b”, deste subitem;
- d) – Ato constitutivo devidamente registrado no Cartório de Registro Civil de Pessoas Jurídicas tratando-se de sociedades civis, acompanhado de prova da diretoria em exercício;
- e) – Decreto de autorização e ato de registro ou autorização para funcionamento expedido pelo órgão competente, tratando-se de cooperativa, nos termos do artigo 107 da Lei federal nº 5.764, de 16/12/1971, ou empresa ou sociedade estrangeira em funcionamento no país, quando a atividade assim o exigir.

**Obs** Quando os documentos do item 1.1 já terem sido apresentados para o credenciamento fora do envelope, não há necessidade de anexar os mesmos no envelope “B” – Documentos para Habilitação.

**1.2. Para comprovação da regularidade fiscal:**

A documentação relativa à Regularidade Fiscal consistirá, em:

- a) – Prova de inscrição no Cadastro Nacional de Pessoas Jurídicas (CNPJ) atualizado;
  - b) - Prova de inscrição da empresa Licitante, no Cadastro de Contribuintes Estadual atualizado;
  - c) – Prova de regularidade para com a Fazenda Federal, Estadual e Municipal (Certidão Negativa de Tributos e Contribuições Federais, Estaduais e Municipais);
  - d) – Prova de regularidade relativo a Seguridade Social (CND) do INSS, demonstrando situação regular no cumprimento dos encargos sociais instituídos por Lei, a ser emitida pelo/INSS.
  - e) – Prova de regularidade relativa ao Fundo de Garantia por Tempo de Serviço – FGTS, em vigência, demonstrando situação regular no cumprimento dos encargos sociais instituídos por Lei, a ser emitida pela Caixa Econômica Federal – CEF;
  - f) - Prova de regularidade junto à Justiça do Trabalho CNDT - Certidão Negativa de Débitos Trabalhistas.
-



### 1.3. Declarações:

- a) – Declaração do proponente de que não pesa sobre si, inidoneidade (Anexo V).
- b) Declaração de cumprimento pela empresa Licitante, da obrigação prevista da Lei nº 9.854, de 27 de outubro de 1.999, conforme Anexo VIII
- c) Declaração de Inexistência de Fatos Impeditivos (Anexo VII)
- d) – Declaração de Cumprimento dos Requisitos do Edital, conforme Anexo VI.
- e) – Declaração de que a empresa possui conta corrente junto a agência Bancária Anexo X.

**Obs:** Quando a Declaração letra “d” for apresentada para o credenciamento, não há necessidade de anexar novamente no envelope “B” – Documentos para Habilitação.

### 1.3. Para comprovação da qualificação técnica:

- a) – **Alvará de localização e funcionamento da empresa participante**, fornecido pelo órgão competente da Administração Municipal.
- b) – **Licença Sanitária** da empresa participante fornecida pelo órgão competente da Administração Municipal.

### 1.4 Documentos facultativos

1.4.1 – Declaração de Micro Empresa ou Empresa de Pequeno Porte

1.4.2 – A empresa interessada no exercício dos direitos dispostos da Lei Complementar nº 123/2006, de 14/12/2006, deverá apresentar juntamente com a documentação de habilitação, no envelope “A”, a Declaração de Microempresa ou Empresa de Pequeno Porte, com firma reconhecida (anexo IX), acompanhada pela Certidão Simplificada de Micro Empresa ou Empresa de Pequeno Porte atualizada, expedida pela Junta Comercial do Estado da sede da Licitante.

### 1.5 – Disposições Gerais referentes aos documentos:

1.5.1 – Os documentos apresentados deverão ser entregues em original ou cópias xerográficas, devidamente autenticadas por cartório competente, ou por servidor público do Município de Marmeleiro, desde que as cópias estejam acompanhadas dos documentos originais e legíveis.

1.5.2 – Será considerado prazo de validade de 60 (sessenta) dias, a partir da data de emissão para as certidões nas quais não constar a data de vencimento.

1.5.3 - Caso a proponente apresente certidões emitidas via Internet a aceitação das mesmas ficará condicionada a consulta pelo mesmo sistema.

---



*Prefeitura Municipal de Marmeleiro*

Estado do Paraná CNPJ 76.205.665/0001-01  
Av. Macali, 255 - Caixa Postal 24 - Fone/Fax (46) 3525-8100 - CEP 85.615-000

1.5.4 – A falta de qualquer documento exigido no presente Edital, implicará na inabilitação do Licitante, não sendo concedido em nenhuma hipótese, prazo para apresentação de documento(s) faltante(s).

1.5.5 – A apresentação de documentos em desacordo com o exigido no presente edital, implicará na inabilitação do licitante.

1.5.6 – A Pregoeira reserva-se o direito de solicitar das licitantes, em qualquer tempo, no curso da licitação, quaisquer esclarecimentos sobre documentos já entregues, fixando-lhes prazo para atendimento.

1.5.7 Os documentos de habilitação deverão estar em nome da licitante, com o número do CNPJ e respectivo endereço referindo-se ao local da sede da empresa licitante. Não se aceitará, portanto, que alguns documentos se refiram à matriz e outros à filial ou empresa da qual a licitante seja sucessora por qualquer processo de alteração societária.

---

*Prefeitura Municipal de Marmeleiro*

Estado do Paraná CNPJ 76.205.665/0001-01  
Av. Macali, 255 - Caixa Postal 24 - Fone/Fax (46) 3525-8100 - CEP 85.615-000

**ANEXO IV – MODELO DE CARTA DE CREDENCIAMENTO****PREGÃO PRESENCIAL Nº (xxx/2013 - PMM)**

(Nome da Empresa), neste ato representada por seu sócio-gerente/presidente/diretor ..... credencia o Sr(a) ....., conferindo-lhe todos os poderes gerais necessários à prática de quaisquer atos relacionados com o Pregão Presencial nº xxx/2013 – PMM, especialmente os de rubricar toda a documentação e as propostas, emitir declarações, apresentar reclamações, impugnações ou recursos, desistir de prazos recursais, assinar atas e ofertar lances verbais de preço na sessão.

(Local e Data)

---

Assinatura do representante legal da licitante

---

Nome do representante legal da licitante

---



*Prefeitura Municipal de Marmeleiro*  
Estado do Paraná CNPJ 76.205.665/0001-01  
Av. Macali, 255 - Caixa Postal 24 - Fone/Fax (46) 3525-8100 - CEP 85.615-000

### **ANEXO V – DECLARAÇÃO**

#### **PREGÃO PRESENCIAL Nº (xxx/2013 - PMM)**

Declaramos para os devidos fins de direito, na qualidade de proponente do procedimento licitatório, Pregão Presencial nº xxx/2013, instaurada por esta Prefeitura Municipal, que não fomos declarados inidôneos para licitar ou contratar com o Poder Público, em qualquer de suas esferas.

Por ser expressão da verdade, firmamos a presente.

\_\_\_\_\_, em \_\_\_\_ de \_\_\_\_\_ 2013.

Assinatura e identificação do representante  
legal da empresa proponente

Nome da empresa proponente  
Número do CNPJ  
Endereço completo  
Fone/E-mail

---



*Prefeitura Municipal de Marmeleiro*  
Estado do Paraná CNPJ 76.205.665/0001-01  
Av. Macali, 255 - Caixa Postal 24 - Fone/Fax (46) 3525-8100 - CEP 85.615-000

**ANEXO VI – DECLARAÇÃO DE CUMPRIMENTO DOS REQUISITOS DO EDITAL**

**PREGÃO PRESENCIAL Nº (xxx/2013 - PMM)**

(Nome da Empresa), CNPJ/MF Nº (000), sediada (Endereço Completo), declara, sob as penas da Lei, que cumpre plenamente os requisitos de habilitação.

(Local e Data)

---

(Nome e Número da Carteira de Identidade do Declarante)

OBS.: Está declaração deverá ser emitida em papel timbrado da empresa proponente e carimbada com o número do CNPJ.

---





**ANEXO VII – DECLARAÇÃO DE INEXISTÊNCIA DE FATOS IMPEDITIVOS**

**PREGÃO PRESENCIAL Nº (xxx/2013 - PMM)**

(Nome da Empresa), CNPJ/MF Nº (000), sediada (Endereço Completo), declara, sob as penas da Lei, que até a presente data inexistem fatos impeditivos para sua habilitação no presente processo ciente da obrigatoriedade de declarar ocorrências posteriores.

(Local e Data)

---

(Nome e Número da Carteira de Identidade do Declarante)

OBS.: Esta declaração deverá ser emitida em papel timbrado da empresa proponente e carimbada com o número do CNPJ.

---



**ANEXO VIII – DECLARAÇÃO DE INEXISTENCIA DE EMPREGADOS MENORES**

**PREGÃO PRESENCIAL Nº (xxx/2013 - PMM)**

(Nome da Empresa), CNPJ/MF Nº, sediada, (Endereço Completo) Declaro que não possuímos, em nosso Quadro de Pessoal, empregados menores de 18 (dezoito) anos em trabalho noturno, perigoso ou insalubre e em qualquer trabalho, menores de 16 (dezesesseis) anos, salvo na condição de aprendiz, a partir de 14 (quatorze) anos, em observância à Lei Federal nº 9854, de 27.10.99, que altera a Lei nº 8666/93.

(Local e Data)

---

(Nome e Número da Carteira de Identidade do Declarante)

**OBS.:**

- 1) Está declaração deverá ser emitida em papel timbrado da empresa proponente e carimbada com o número do CNPJ.
  - 2) Se a empresa licitante possuir menores de 14 anos aprendizes deverá declarar essa condição.
-



**ANEXO IX – DECLARAÇÃO DE ENQUADRAMENTO DA LEI 123/06**

**PREGÃO PRESENCIAL Nº (xxx/2013 - PMM)**

Nome da Empresa), CNPJ/MF Nº., sediada, (Endereço Completo) Declaro(amos) para todos os fins de direito, especificamente para participação de licitação na modalidade de pregão presencial, que estou(amos) sob o regime de microempresa ou empresa de pequeno porte, para efeito do disposto na Lei Complementar 123, de 14 de dezembro de 2006.

---

(Local e Data)

---

(Nome e Número da Carteira de Identidade do Declarante)

---



**ANEXO X - DECLARAÇÃO DE QUE A EMPRESA POSSUI CONTA CORRENTE JUNTO A AGÊNCIA BANCÁRIA**

A Comissão de Licitações da Prefeitura de Marmeleiro:

**DECLARAÇÃO**

Declaramos para os devidos fins de direito, na qualidade de proponente do procedimento licitatório, sob a Modalidade Pregão Presencial nº 062/2013, instaurada por esta Prefeitura Municipal, que possuímos conta corrente junto a agências bancárias, para fins de depósitos por parte da Prefeitura Municipal de Marmeleiro, caso formos vencedores do certame. Segue abaixo a identificação da mesma

Banco: nº

Agência: nº

C/C: nº

Empresa:

Por ser expressão da verdade, firmamos a presente.

\_\_\_\_\_, em \_\_\_\_\_ de \_\_\_\_\_ 2013.

Assinatura e identificação do representante  
legal da empresa proponente

Nome da empresa proponente

Número do CNPJ

Endereço completo

Fone/E-mail

---



## **ANEXO XI – ORIENTAÇÕES PARA GERAÇÃO/REDAÇÃO DA PROPOSTA DE PREÇOS EM PROGRAMA ESPECÍFICO DO MUNICÍPIO**

O programa “cotação Eletrônica de Preços” têm como objetivo registrar a proposta de preços oferecida pelo proponente referente determinada licitação.

Identificar o representante da empresa, responsável pelo preenchimento dos dados, bem como a geração destas informações em arquivo para envio em conjunto com a proposta impressa que comporá o envelope da proposta de preços.

O conjunto de arquivos necessários à utilização são:

- Instalador.msi
- Processo\_ano\_númerodoproceto\_númerodofornecedor.kit (note que o nome do arquivo trás os dados: ano do processo e número do processo, para auxiliar na seleção quando existir mais de uma proposta na mesma pasta).

Observação: É necessário que o sistema operacional Windows já possua a instalação dos componentes:

- **Microsoft.NET Framework 2.0 (Windows XP), disponível no caminho:**  
<http://www.microsoft.com/downloads/details.aspx?familyid=5b2c0358-915b-4eb5-9b1d-10e506da9d0f&displaylang=pt-br> (opção NetFx20SP2\_x86.exe)
- 
- **Microsoft .NET Framework 3.5, disponível no caminho:**  
<http://www.microsoft.com/downloads/thankyou.aspx?familyid=333325fd-ae52-4e35-b531-508d977d32a6&displaylang=pt-br> (opção **DOWNLOAD**)
- **Microsoft .NET Framework 4, disponível no caminho:**  
[http://www.baboo.com.br/conteudo/modelos/Microsoft-NET-Framework-4\\_a38566\\_z0.aspx](http://www.baboo.com.br/conteudo/modelos/Microsoft-NET-Framework-4_a38566_z0.aspx)

### **1º PASSO – Instalação da “cotação Eletrônica de Preços”**



- execute o programa “instalador.msi”, contido no arquivo compactado enviado pela entidade que esta efetuando a licitação. Após o carregamento selecione a opção avançar.

---



- Altere o caminho de instalação para C:\PRONIM\KIT PROPOSTA,
- Depois escolha a opção avançar em todas as etapas.
- Será criando na área de trabalho atalho com o nome de



## 2º PASSO – Preenchimento da Proposta

- a) Após a execução do aplicativo “Cotação Eletrônica de Preços”, será apresentada a tela a seguir. Efetue a leitura do quadro de Saudações que esta em azul.

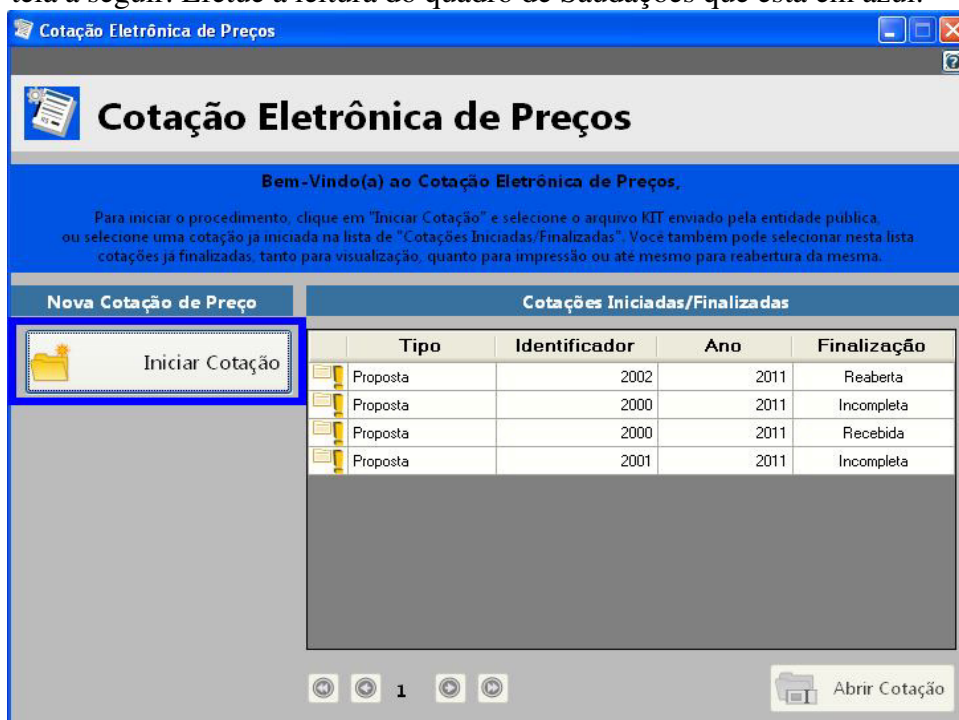

- b) Selecione a opção “iniciar cotação”, selecione a pasta em que está o arquivo fornecido pela Divisão de Licitações e clique em abrir.

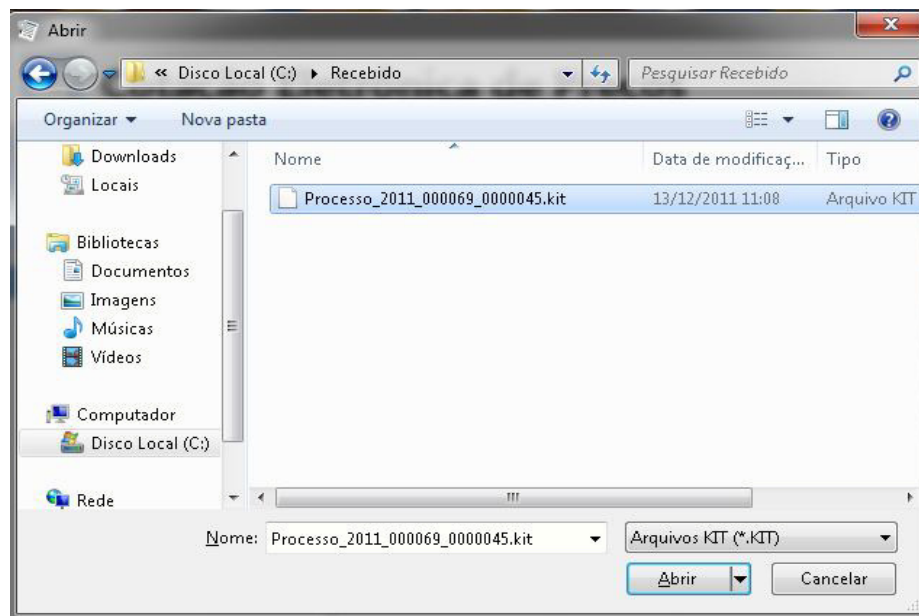

Cotação Eletrônica de Preços  
Prefeitura Municipal de Tupãssi

## Proposta Comercial

Descrição do Objeto: Seleção de propostas visando Registro de Preços para: Lote 01: Material de Expediente; Lote 02: Mate...  
Processo Número: 69/2011

Salvar Proposta Finalizar Proposta Limpar Proposta Filtrar Itens... Imprimir...

Preencher Proposta

Campos Obrigatórios

Lote	Item	Descrição do Item	Quantidade	Unidade	Quantidade*	Valor Unitário*	Marca do Item	Prazo de Execução*	Validade da Proposta*	Total por Item
1	1	Agenda Diário 2012, com as características mínimas a seguir: form...	55,00	UN						
1	2	Almofada para carimbo, nº 03 (azul) com tampa de metal	40,00	UN						
1	3	Apontador para lápis, material plástico, tipo escolar, com um furo	790,00	UN						
1	4	Bastão silicone, transparente, tipo cola quente (grosso) pacote cc	90,00	PCT						
1	5	Bastão silicone, transparente, tipo cola quente (fino) pacote com	90,00	PCT						
1	6	Bobina para Aparelho de Fax, 216mmx30m, papel térmico de ate	45,00	UN						
1	7	Bobina para autenticadora, 75mmx30m (uma via)	50,00	UN						
1	8	Bobina para Calculadora Elétrica, 57mmx30mm (uma via) cx c/ 3	10,00	CX						
1	9	Borracha nº 40, apagadora de escrita. Material borracha, atóxica,	125,00	CX						
1	10	Caderno Brochura caligrafia, capa em motivo infantil c/ 48 folhas	550,00	UN						
1	11	Caderno Brochura desenho, capa em motivo infantil c/ 48 folhas	1.050,00	UN						
1	12	Caderno Brochura linguagem, capa em motivo infantil c/ 48 folh	1.050,00	UN						
1	13	Caderno Brochura quadrilábulo, capa em motivo infantil c/ 48 k	1.050,00	UN						

Fornecedor: Wermuth\_Cia. Ltda. Prazo de Execução: 12 meses Validade da Proposta: 12 meses Valor Total: R\$ 0,00

Andamento da Proposta Comercial:

1. Preencher Proposta 2. Cadastrar Representante Legal 3. Finalizar Proposta

Legenda:  Completo  Pendente

**Fase 1 – Preenchimento Proposta** - Serão carregados no programa todos os lotes e itens que compõem a licitação. Deste modo preencha a proposta, informando para cada item em que deseja participar o valor unitário\*, a marca, o prazo de execução e validade da proposta.

Opções extras para o usuário:

- Limpar proposta: selecione esta ação para limpar os dados de **TODOS** os lotes e itens já cadastrados na proposta.



- Filtrar itens: Selecione esta opção para selecionar o lote/item específico para cotação.

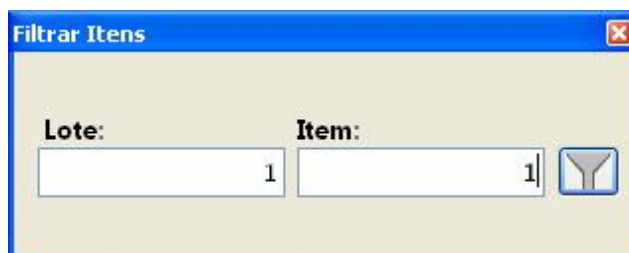

Concluído o preenchimento da proposta, clique em **“SALVAR PROPOSTA”**.

Observação:

- É possível salvar a proposta em preenchimento e continuar preenchendo posteriormente.
- O campo valor unitário deve ser preenchido com valor igual ou menor que o valor apresentado, caso seja preenchido com valor maior que o edital o item será desclassificado pela comissão de licitações.

**Fase 2 – Cadastrar Representante Legal** – Clique em cadastrar representante legal:

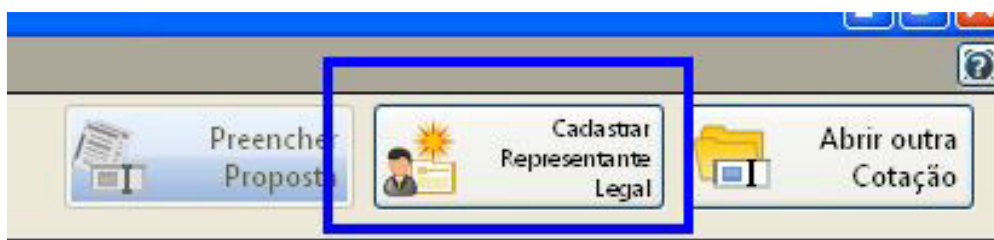





Preencher os campos a seguir e clique em salvar:

- O nome do representante legal;
- O CPF (ou CNPJ se for o caso) do representante legal;
- O cargo e a data de impressão da proposta.

Após o preenchimento dos dados (itens e representante), solicitamos que seja impresso a proposta para conferência e caso a mesma esteja de acordo com a vontade do proponente, a mesma será assinada e carimbada para posterior envio.

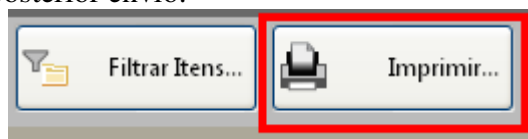

### Fase 3 – Finalizar Proposta:

Caso os dados digitados e conferidos estejam corretos, selecione a opção “Finalizar Proposta”, para que:

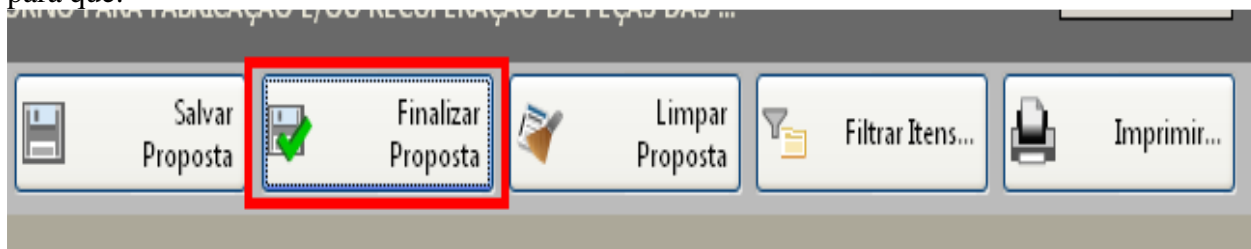

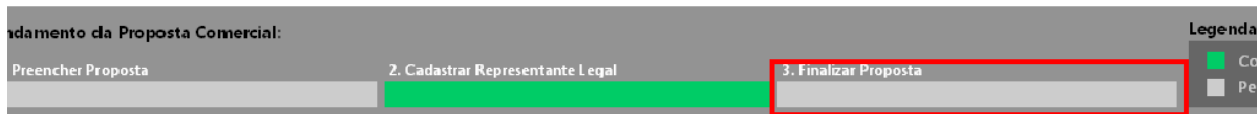

Selecione um nome para o arquivo, bem como o local de gravação do mesmo:

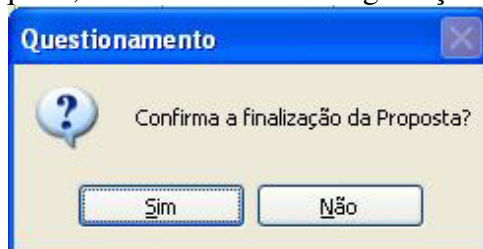

Selecione um diretório e aponte o nome para o arquivo, sugerimos usar o mesmo nome do arquivo originalmente recebido, porém em pasta diferente o local de gravação do arquivo recebido.

Em seguida, grave o arquivo.KIT em CD/DVD, para ser enviado junto com a proposta impressa.

Caso for necessário alterar alguma das informações constantes na proposta comercial após a mesma já estar finalizada, selecione a opção **REABRIR PROPOSTA**:

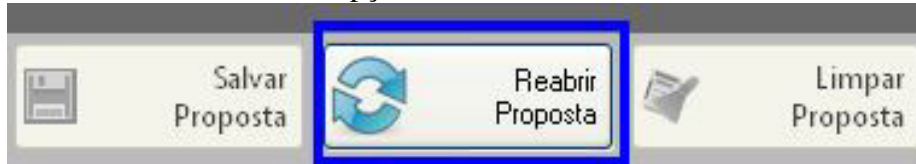

**Obs:** Caso for necessário reabrir a proposta, lembre-se que após alterar os dados, será necessário finalizá-la novamente e imprimir novamente para que constem no relatório as alterações.